

Communauté de Communes de Jalle Eau Bourde

Rapport annuel d'activité 2021

Contrat de Collecte et Tri des Déchets

Contrat de Gestion de la Déchèterie de Cestas-Canéjan

BASES CONTRACTUELLES

Présentation du service

Envoyé en préfecture le 04/10/2022

Reçu en préfecture le 04/10/2022

Affiché le

SLO

ID : 033-213301229-20221004-DELIB05_22_2022-DE

La Communauté de Communes Jalle Eau Bourde assure la gestion des déchets pour le compte de 32 606 habitants répartis sur 3 communes (source : www.banatic.interieur.gouv.fr).

Partenaire de la Communauté de Communes Jalle Eau Bourde depuis de nombreuses années, Veolia Propreté Aquitaine accompagne la collectivité dans la gestion de ses déchets et assure :

- La gestion de la déchèterie de Canéjan.
- La collecte des ordures ménagères résiduelles,
- La collecte sélective en porte à porte,
- Le tri et valorisation des déchets recyclables
- La collecte des bornes d'apport volontaire du verre,

Ces activités sont rattachées à l'Unité Opérationnelle Service aux Collectivités Rive Gauche localisée 30 rue André Dousse, 33700 Mérignac

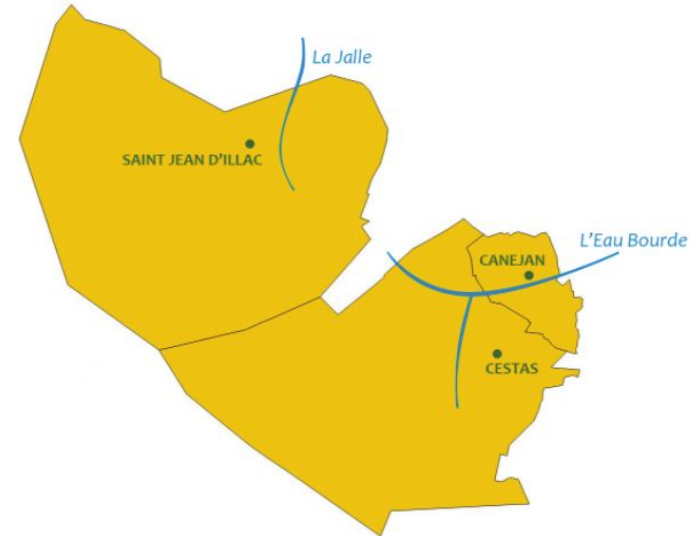

Bilan financier : marché collecte et tri

Envoyé en préfecture le 04/10/2022

Reçu en préfecture le 04/10/2022

Affiché le

 SLO

ID : 033-213301229-20221004-DELIB05_22_2022-DE

PRESTATION	MONTANT HT
Collecte des ordures ménagères	1 217 961,66 €
Collecte des emballages recyclables (y compris le verre en porte à porte)	1 152 210,13 €
Collecte du verre en apport volontaire (hors avenant non facturé au 31/12/2021)	28 732,77 €
Sous -Total	2 398 904,56€
Protocole transactionnel Régularisation de la collecte verre PAP des grands ensembles sur Cestas/Canéjan de 2018 à 2021	43 833,08 €
Total facturé 2021	2 442 737,64 €

Soit 73,57 € H.T. / hab. / an pour la collecte et le tri
Sur une base de 32 606 habitants (source BANATIC au 01/01/2022)

Bilan financier : déchetterie de Canejan

Envoyé en préfecture le 04/10/2022

Reçu en préfecture le 04/10/2022

Affiché le



ID : 033-213301229-20221004-DELIB05_22_2022-DE

PRESTATION	MONTANT HT
Gestion de la déchetterie Cestas-Canéjan	553 925,98 €
Rachat matières déchetterie (cartons – ferraille)	-17 447,54 €
Sous -Total	536 478,44€

Soit 16,45 € H.T. / hab. / an pour la déchetterie
Sur une base de 32 606 habitants (source BANATIC)

Evènements marquants de l'année

Envoyé en préfecture le 04/10/2022

Reçu en préfecture le 04/10/2022

Affiché le



ID : 033-213301229-20221004-DELIB05_22_2022-DE

COLLECTE

- Validation de la collecte du verre en PAP des Grands Ensembles sur Cestas/Canéjan (protocole transactionnel et avenant)
- Modernisation des outils de suivi des collectes et de communication (suivi des signalements, fiabilité des outils de géolocalisation, etc...)
- Travail sur les points noirs de collecte :
 - *Réunion tripartite JEB-SJI / Veolia / Pasteur des familles installées sur la zone du Blayais/Chemin de la princesse concernant les difficultés de collecte rencontrées par les équipes.*
=> la dotation des familles avec des bacs de la CC Jalle Eau Bourde est prévue pour le dernier trimestre 2021 afin d'affecter la dotation standard par famille.

La coactivité usagers/équipes de collecte, sur une route sans dégagement pour le véhicule, reste un risque majeur de sécurité pour nos équipes, risque accru par le volume de déchets présentés par ces familles.

DECHETTERIE DE CANEJAN

- Maintien du principe de prise de Rendez-vous pour fluidifier les apports
- Mise en application des nouveaux horaires de la déchetterie de Canéjan
 - *passage de 2 à 4 journées entières d'ouverture / semaine*
 - *plages de ½ journées dédiées aux RV*
 - *extension des amplitudes d'ouverture du 01/04 au 30/09*
- Fin du marché d'exploitation de 2017 de la déchetterie de Canéjan.
- Attribution du marché de gestion de la déchetterie de Canéjan pour une nouvelle période de 3 ans.

Prestations effectuées

Envoyé en préfecture le 04/10/2022

Reçu en préfecture le 04/10/2022

Affiché le

SLO

ID : 033-213301229-20221004-DELIB05_22_2022-DE

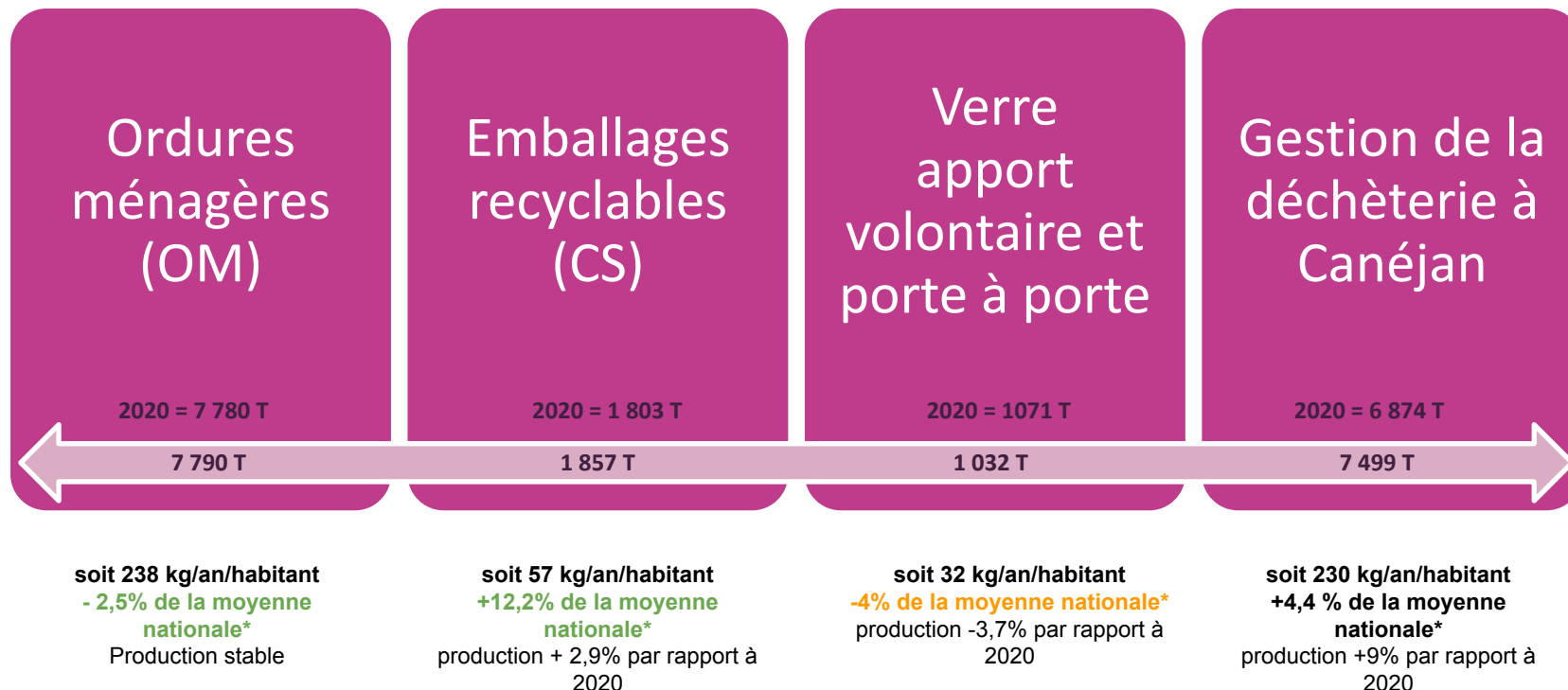

*référence campagne caractérisation ADEME MODECOMTM 2017 publiée en 2021.

Clause sociale

Envoyé en préfecture le 04/10/2022

Reçu en préfecture le 04/10/2022

Affiché le



ID : 033-213301229-20221004-DELIB05_22_2022-DE

- La Communauté de Communes Jalle Eau - Bourde, dans sa volonté de promouvoir l'emploi et de combattre l'exclusion, a décidé d'inscrire dans les marchés de collecte et de gestion des déchèteries une clause sociale. Afin de respecter cet engagement, VEOLIA recrute régulièrement du personnel en partenariat avec les services du PLIE des Sources (contact Chloé Deschamps)

• DONNÉES CONTRACTUELLES

- Marché d'exploitation de la collecte des déchets ménagers 1600 h / an soit 8000h à réaliser avant 10/2023
 - ⇒ Pour l'année 2021, Veolia a valorisé **1564,02 h** portant l'avancement de la clause à 6 580 h soit **82%** de la clause sociale
- Marché de gestion de la déchèterie de Canéjan : 200 h / an soit 800 h à réaliser avant 07/2021
 - ⇒ Au 31/12/2020 Veolia avait réalisé l'intégralité de l'engagement de la clause sociale.

A l'issue de sa formation en juillet 2021, Monsieur DUMAS a été embauché en CDI dans les équipes de collecte dédiées à la Communauté de communes de Jalles Eau Bourde.

Evolution des services sur le marché de collecte

Envoyé en préfecture le 04/10/2022
 Reçu en préfecture le 04/10/2022
 Affiché le 
 ID : 033-213301229-20221004-DELIB05_22_2022-DE

- Déploiement du système d'exploitation DIVA PU en octobre 2021, permettant à notre exploitation de connaître à tout moment :
 - la position exacte du véhicule,
 - le respect du circuit de collecte,
 - les remontées quantitatives (km, tickets, tonnages...)
 - les photos géolocalisées des événements de collecte

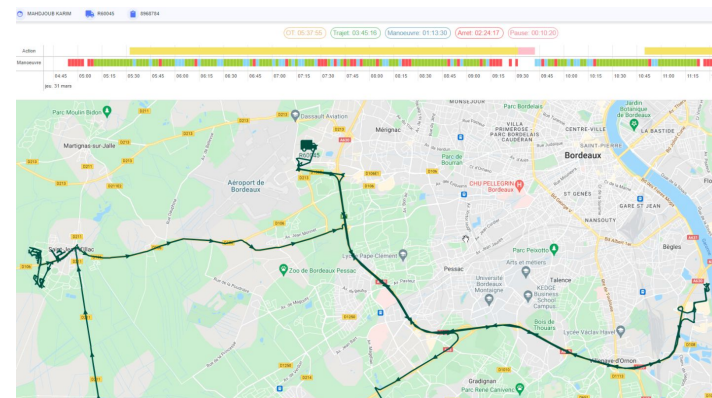

- Déploiement du nouveau module de l'espace client : la Gestion des demandes en temps réel.

Ce module facilite le suivi des prestations pour le client : remontée des événements de collecte et des photos géolocalisées, suivi de tous les services réalisés, saisie des réclamations... Un espace d'échange simplifié et convivial où la collectivité peut retrouver l'historique des événements.

Demandes					
TOUJOURS	ACTIVES	CLÔTURA			
Reference	Nom de créateur	Objet	Description	Statut le	Statut
0000392	Quif Veolia	Bac non collecté	Bac non collecté	15/03/2022	En attente
0000397	Thérèse Clède	Problème non résolu	Appel de nuit d'une habitante du hameau de Gabard qui nous indique que l'	14/03/2022	En attente
0000392	BRICA-BRESSON Chr.	Bac non collecté	Bac non collecté	11/03/2022	En attente
0000346	Quif Veolia	Stationnement gênant	problème récurrent, nous ne pouvons pas collecter le côté gauche en raison	11/03/2022	En attente
0000219	Quif Veolia	Erreur information	le nombre de bacs présents pour une maison est à corriger ? Cote lot 7 ans	11/03/2022	En attente
0000341	Quif Veolia	Stationnement gênant	stationnement gênant	11/03/2022	En attente
0000397	Quif Veolia	Dépot sauvage	habitudes sur la décharge à l'arrière du pavillon avec déchets au sol	10/03/2022	En attente
0000396	Quif Veolia	Stationnement gênant	Bac collecté en raison d'un stationnement gênant	10/03/2022	En attente
0000342	Quif Veolia	Bac non collecté	Bac de béton dans le Bac d'ordures ménagères (BOM et Jean-Beno)	07/03/2022	En attente
0000175	Quif Veolia	Traçage	Des bennes n'ont pas permis la collecte.	03/03/2022	En attente

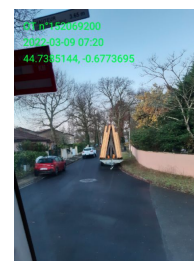

Accidents du travail sur la prestation

Envoyé en préfecture le 04/10/2022

Reçu en préfecture le 04/10/2022

Affiché le

SLO

ID : 033-213301229-20221004-DELIB05_22_2022-DE

Type*	Date	Emploi	Description	Secteur
ATSA	16/04/2021	Equipier collecte	A chuté en tirant un bac	St Jean d'Ilac - chemin de la princesse
ATSA	13/09/21	Agent Accueil	Le salarié s'est bloqué le dos en nettoyant la déchèterie avec une pelle le lundi matin	Canéjan déchèterie

*ATSA = *accident du travail sans arrêt*

Chemin de la Princesse

Une action tripartite a été initiée afin d'identifier et convenir des actions à entreprendre pour rendre la collecte conforme sur ce site :

- dotation de bacs conformes (avec roues)
- capacité des bacs adaptée au volume
- chemin d'accès goudronné
- éclairage urbain lors de la collecte



organigramme de votre agence Veolia

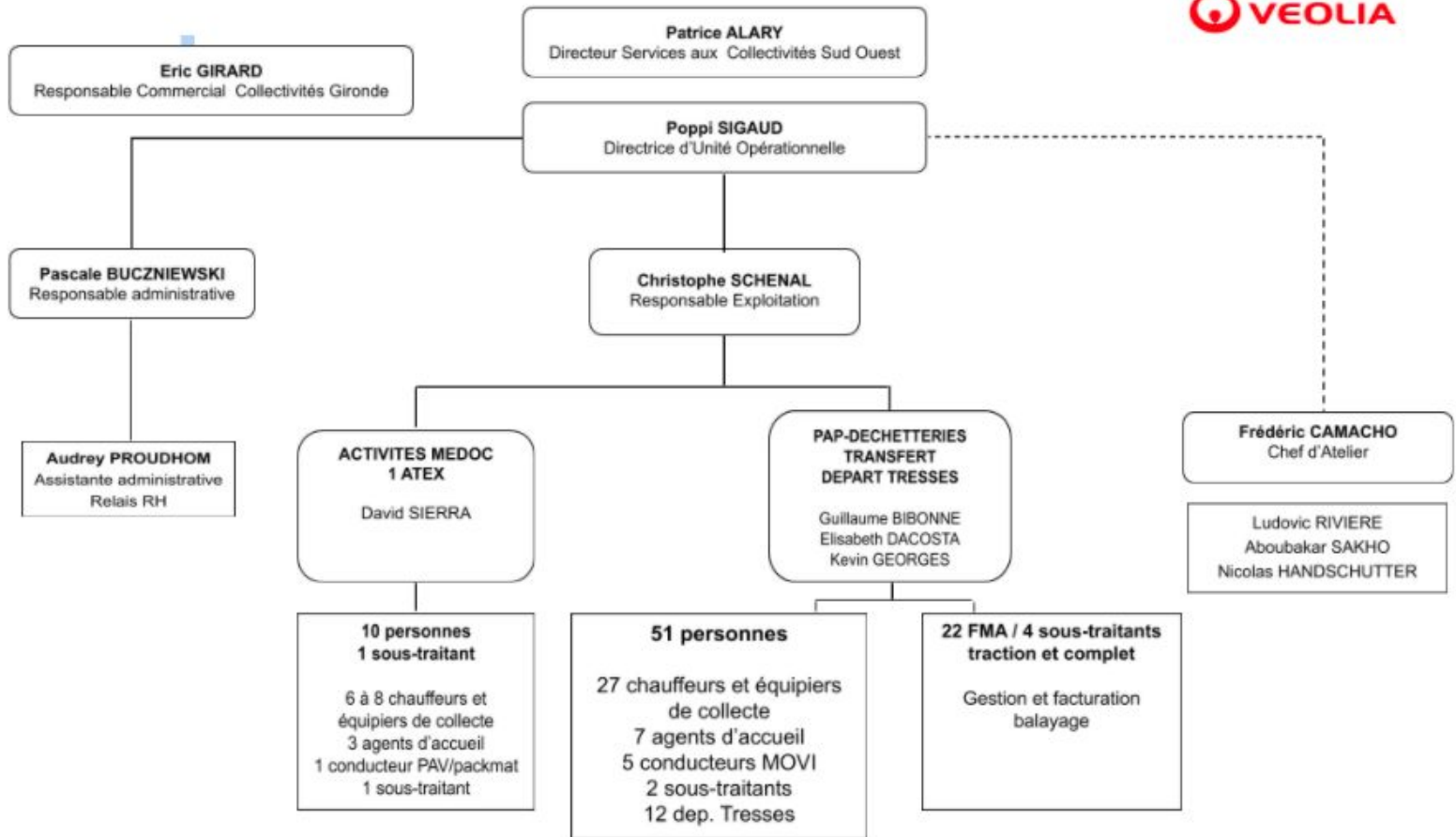

01/02/2021

SYNTHESE DE LA COLLECTE

Détail des tonnages collectés par f

Envoyé en préfecture le 04/10/2022

Reçu en préfecture le 04/10/2022

Affiché le



ID : 033-213301229-20221004-DELIB05_22_2022-DE

Matières	Janv.	Févr.	Mars	Avr.	Mai	Juin	Juil.	Août	Sept	Oct.	Nov.	Déc.	Total
OM	622,180	601,980	654,880	644,040	632,200	676,420	694,280	670,320	630,920	624,980	668,760	668,610	7 789,570
CS	154,800	145,640	162,720	151,560	141,280	185,840	143,860	134,180	163,660	142,840	146,120	184,160	1 856,660
Verre en AV	30,080	18,940	26,780	6,820	34,700	21,960	8,920	28,300	18,840	15,440	30,180	16,820	257,780
Verre en PAP*	71,820	56,980	73,020	87,180	61,960	79,440	55,510	58,340	87,080	50,460	56,600	48,920	787,310
TOTAL	878,880	823,540	917,400	889,600	870,140	963,660	902,570	891,140	900,500	833,720	901,660	918,510	10 691,320

* Données issues des collectes

Détail des tonnages collectés par commune

Envoyé en préfecture le 04/10/2022

Reçu en préfecture le 04/10/2022

Affiché le



ID : 033-213301229-20221004-DELIB05_22_2022-DE

OM PAR COMMUNE

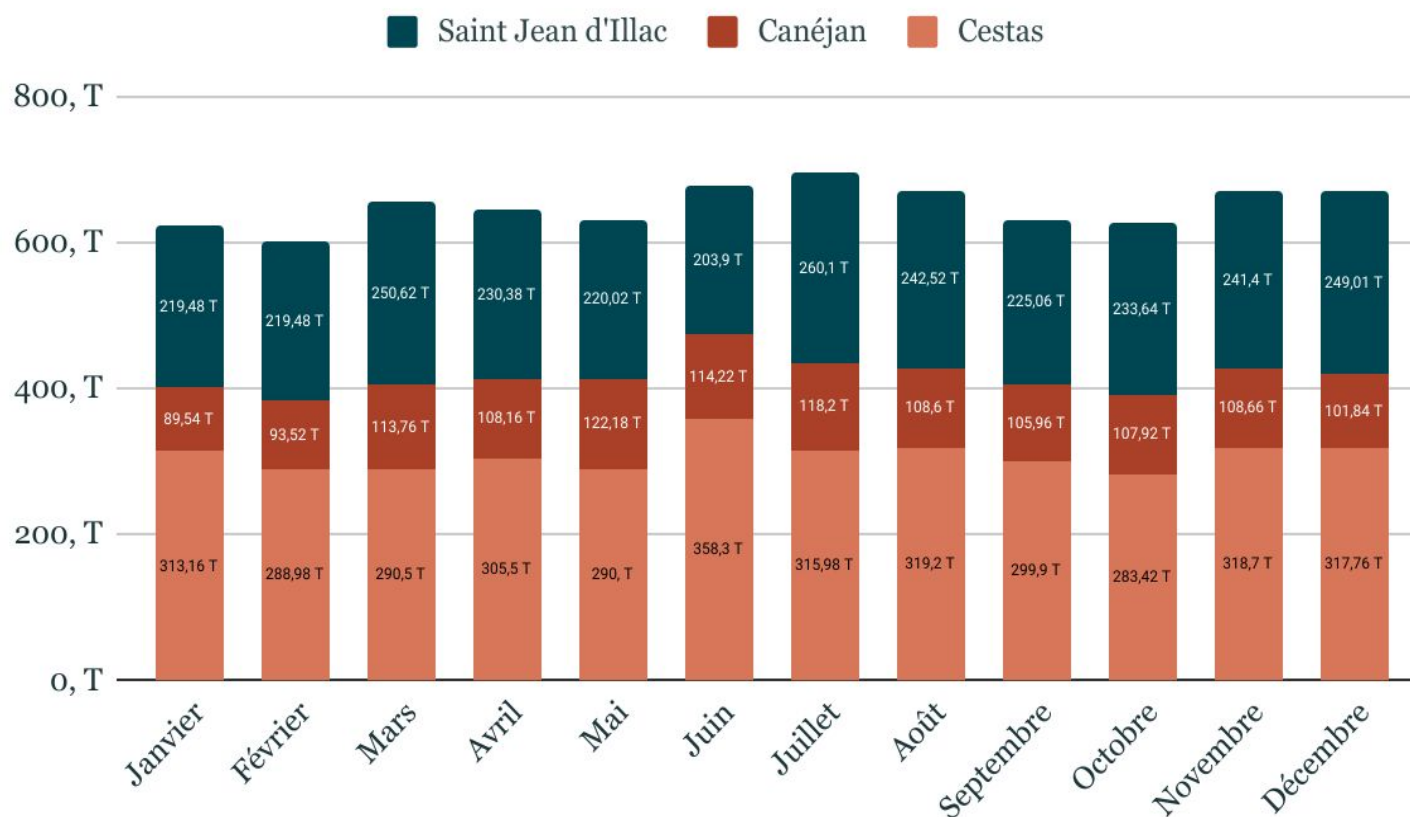

Détail des tonnages collectés par commune

Envoyé en préfecture le 04/10/2022

Reçu en préfecture le 04/10/2022

Affiché le



ID : 033-213301229-20221004-DELIB05_22_2022-DE

CS PAR COMMUNE

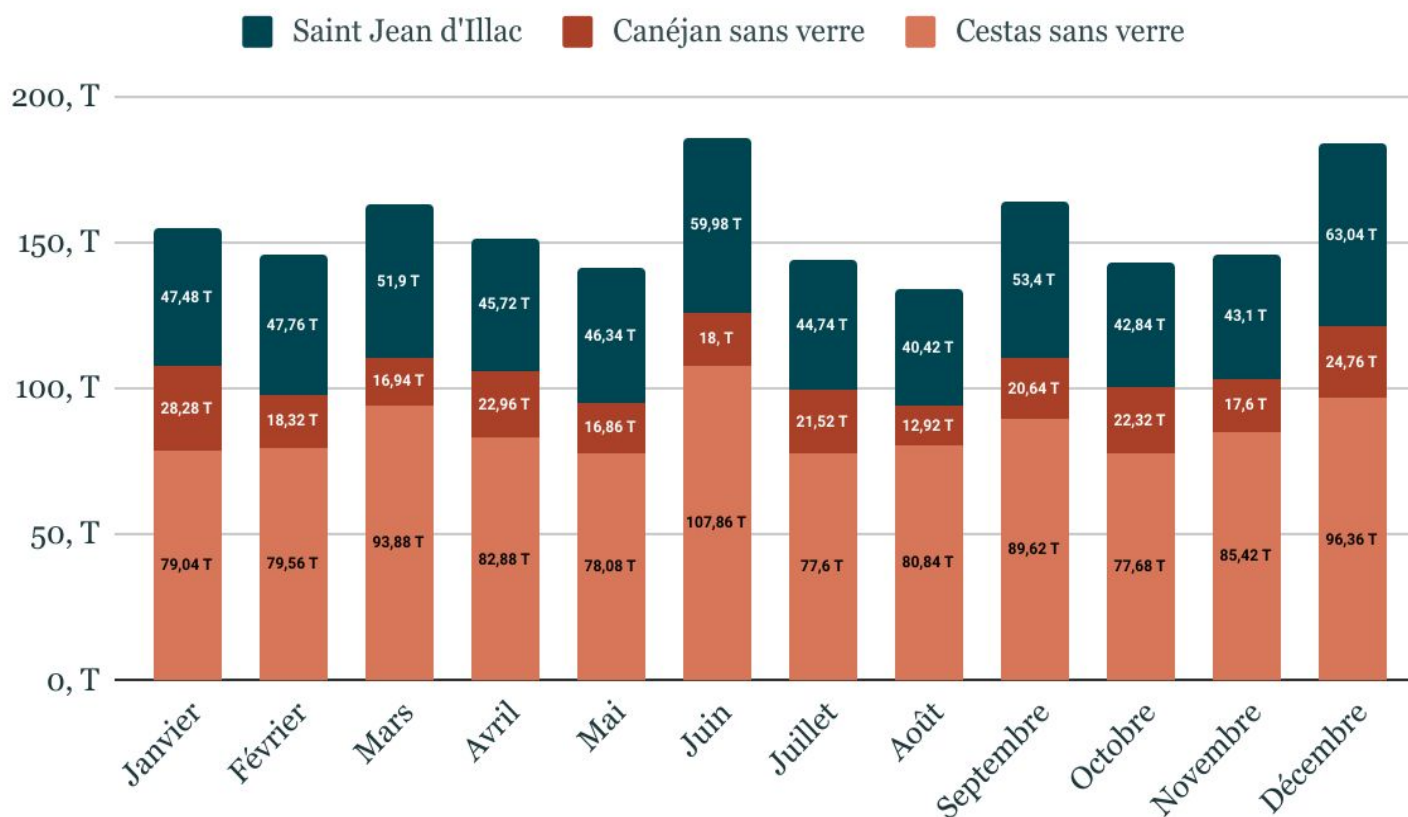

Détail des tonnages collectés par commune

Envoyé en préfecture le 04/10/2022

Reçu en préfecture le 04/10/2022

Affiché le



ID : 033-213301229-20221004-DELIB05_22_2022-DE

VERRE PAP PAR COMMUNE

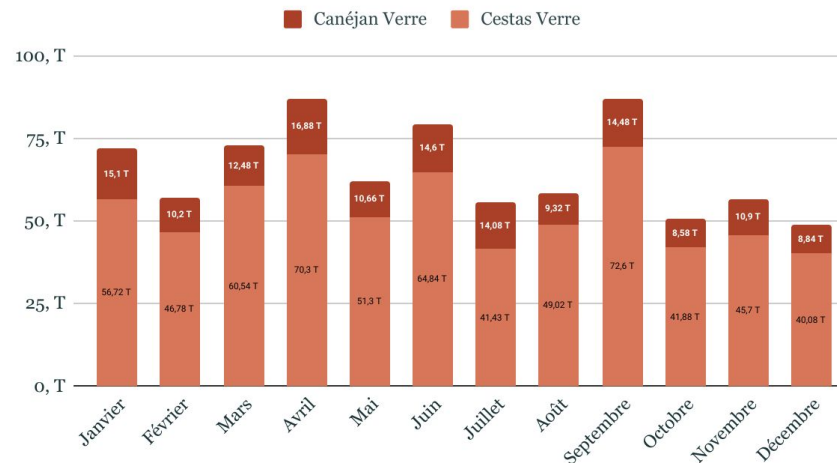

VERRE PAV PAR COMMUNE

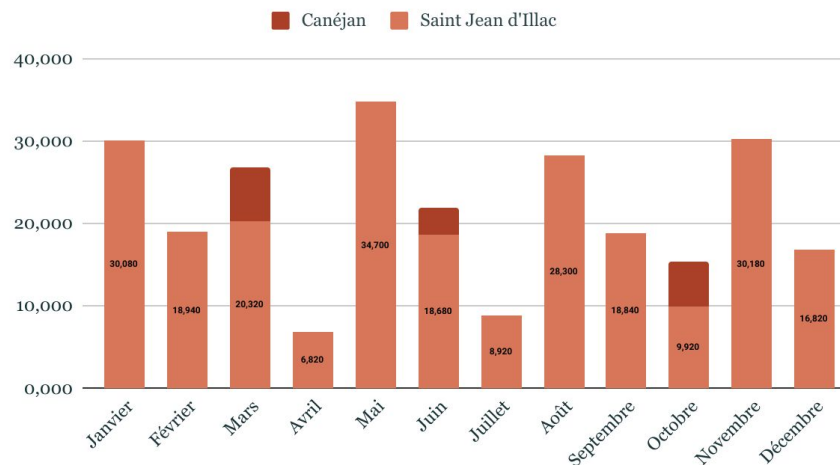

Organisation du service de collecte

Envoyé en préfecture le 04/10/2022

Reçu en préfecture le 04/10/2022

Affiché le



ID : 033-213301229-20221004-DELIB05_22_2022-DE

Collecte des ordures ménagères

- Les ordures ménagères résiduelles sont présentées en bacs roulants (noirs à couvercle vert).
- La collecte des ordures ménagères est réalisée en porte à porte sur l'ensemble du territoire de la Communauté de Communes 2 fois par semaine, avec des passages le matin ou l'après midi selon les secteurs. La collecte des ordures ménagères a ainsi lieu :
 - 2 jours par semaine sur la commune de Canéjan,
 - 4 jours par semaine sur la commune de Cestas –
 - 4 jours par semaine sur la commune de St Jean d'Ilac,
- Les collectes des ordures ménagères ont été réalisées entre 5h et 20h du lundi au vendredi.
- Le départ et retour des tournées de collecte s'effectuent depuis le site de l'agence Veolia Propreté Mérignac.

Collecte sélective

- Les déchets ménagers valorisables sont collectés en bacs roulants (noirs à couvercle jaune)
- Ils sont collectés 1 fois par semaine sur l'ensemble du territoire.
- La collecte sélective des déchets recyclables a ainsi lieu :
 - 2 jours par semaine pour la commune de Canéjan
 - 4 jours par semaine pour la commune de Cestas
 - 1 jours par semaine pour la commune de St Jean d'Ilac
- Les collectes des ordures ménagères ont été réalisées entre 5h et 20h du lundi au vendredi.
- Le départ et retour des tournées de collecte s'effectuent depuis le site de l'agence Veolia Propreté Mérignac.

Collecte du verre

- La collecte du verre en porte à porte sur les villes de Cestas et Canéjan une fois par mois.
- La collecte des 20 bornes d'apport volontaire du verre de Saint Jean d'Ilac est assurée un jeudi sur deux, et au moins deux fois par mois. Cela représente :
 - 2 jours de collecte par mois

Lieux de traitement :

- **OM** : Cestas/Canéjan : VALBOM à Bègles
Saint-Jean d'Ilac : Pena Environnement
- **CS** : VALBOM à Bègles
- **VERRE** : IPAQ à Vayres

Moyens consacrés : effectif

Envoyé en préfecture le 04/10/2022

Reçu en préfecture le 04/10/2022

Affiché le



ID : 033-213301229-20221004-DELIB05_22_2022-DE

- ➔ L'activité de collecte s'étale de 5h15 à 22h selon les périodes, avec une présence quotidienne de l'encadrement de 4h30 à 22h30.
Un numéro unique en journée permet de joindre un personnel de l'encadrement en cas de besoin.
Partage du planning des présences de l'encadrement afin de connaître l'interlocuteur de service

Pour effectuer la collecte dans des conditions optimales et conformément au cahier des charges, VEOLIA met à disposition les équipes suivantes :

- **COLLECTE DES ORDURES MÉNAGÈRES, COLLECTE SELECTIVE, COLLECTE DU VERRE EN PORTE A PORTE (quotidien)**
 - 7 chauffeurs coefficient 110 à 118
 - 7 équipiers de collecte coefficient 100 à 107
- **COLLECTE DES BORNES À VERRE (mensuel)**
 - 2 chauffeur coef. 114 ou 118

Moyens consacrés: matériel => manque les KM

Envoyé en préfecture le 04/10/2022
Reçu en préfecture le 04/10/2022
Affiché le
ID : 033-213301229-20221004-DELIB05_22_2022-DE

i Les véhicules sont équipés du système WAVE permettant le relevé d'informations terrain en automatique (relevés GPS, heures de travail, kilométrage, bacs relevés, bacs cassés, incidents de collecte, etc.).



• Collecte des ordures ménagères, des emballages ménagers et du verre en porte à porte :

- 8 BOM 19 m3 sur châssis 26 tonnes,
 - Consommation de 70 à 80 litres/km selon les véhicules



• Collecte du verre en apport volontaire :

- 1 camion movi avec grue auxiliaire sur châssis

• Eléments quantitatifs

2021	Km service
OM en BOM	148 259
CS en BOM (+verre)	94 175
Collecte du verre en AV	2 366

2020	Km service
OM en BOM	142 791 km
CS en BOM (+verre)	86 665 km
Collecte du verre en AV	2 214 km

TRI VALORISATION

La valorisation matière ou Recyclage

Envoyé en préfecture le 04/10/2022

Reçu en préfecture le 04/10/2022

Affiché le

SLO

ID : 033-213301229-20221004-DELIB05_22_2022-DE

Evolution répartition flux CS caractérisations 2019-2021

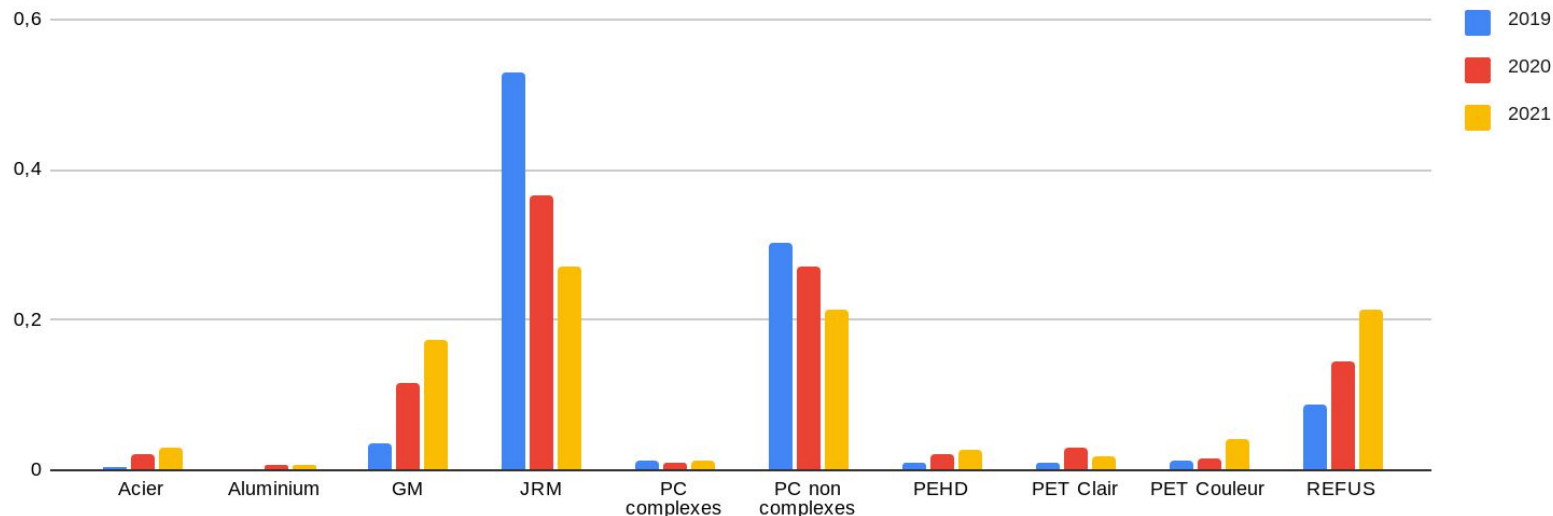

Les moyennes annuelles des caractérisations des 3 dernières années mettent en évidence la modification des flux dans les collectes sélectives, une modification liée aux changements des modes de consommation.

- la généralisation des stop-pub qui s'accompagne de diminution des distributions publicitaires en PAP, accroissement de la lecture de la presse en ligne vs presse papier, de la dématérialisation des documents (baisse de l'impression), etc expliquent la baisse continue du tonnage et de la part de JRM ;
- On voit également en parallèle l'augmentation régulière des aciers et PET ;
- l'augmentation des parts de GM et des refus s'explique par la baisse du flux JRM (la plus forte densité), flux dont la densité est supérieure aux autres flux restants. Il s'agit d'une évolution "mécanique".

La valorisation matière ou Recyclage

Envoyé en préfecture le 04/10/2022

Reçu en préfecture le 04/10/2022

Affiché le

SLO

ID : 033-213301229-20221004-DELIB05_22_2022-DE



Plan de caractérisation pour identifier les tournées et les secteurs générant le plus de refus de tri

- les grands ensembles (construction massive de logements collectifs) sont de gros producteurs de refus
- la baisse des JRM (stop pub) provoque l'augmentation des refus

	Tonnage trié en 2020 (kg)	Part des Refus
REFUS DE TRI *	288.877	16.6%

	Tonnage trié en 2021(kg)	Soit par habitant (kg)
REFUS DE TRI *	403 483 soit 21.75% du total trié	12,375 Kg

Lexique :

Les refus de tri sont constitués des déchets non conformes ou trop petits pour être retenus

Recycler, c'est économiser les ressources naturelles...

Les déchets recyclables constituent une source de matières premières secondaires et leur utilisation participe à préserver les matières premières vierges tels que le sable, le bois, le pétrole ou encore le minerais. Rappelons que l'extraction de ces matériaux, directement prélevés dans les milieux naturels, n'est pas sans conséquences sur l'environnement.

D'une manière générale, ce procédé est d'autant plus intéressant qu'il permet aussi d'économiser de l'eau et de l'énergie.

Pour toutes ces raisons, les déchets recyclables sont devenus des produits de valeur dont il faut tirer profit

On distingue 3 types de valorisation :

La **valorisation matière** ou le recyclage

La **valorisation organique** telle que le compostage ou la méthanisation

La **valorisation énergétique** telle l'incinération avec récupération d'énergie.

Attention à ne pas confondre le recyclage avec la réutilisation ou le réemploi : un déchet « réutilisé » ou « réemployé » n'a pas subi de transformations.

Résultats du tri : les métaux

Envoyé en préfecture le 04/10/2022

Reçu en préfecture le 04/10/2022

Affiché le

SLO

ID : 033-213301229-20221004-DELIB05_22_2022-DE

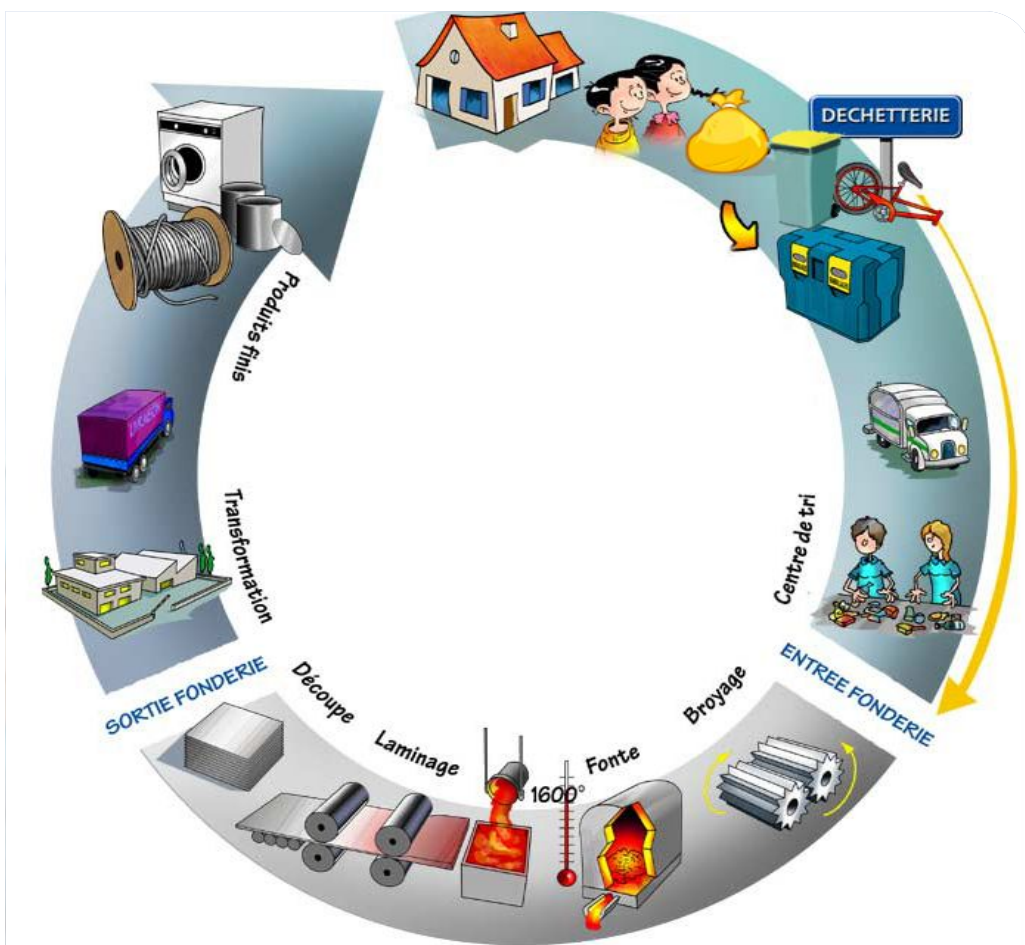

	Tonnage trié en 2021	Soit par habitant
ACIER	61.076	1.87 kg
ALU	5.455	0.17 kg

1 tonne d'acier fabriqué à partir d'acier recyclé,
 = 1 tonne de minerai de fer économisé,
 = 0,5 tonne de charbon économisé,
 = 9 mois de consommation énergétique d'un habitant ,
 = 6 mois de consommation en eau d'un habitant.

1 tonne d'aluminium fabriqué à partir d'aluminium recyclé,
 = 2 tonnes de minerai de bauxite économisé,
 = 1 an de consommation énergétique d'un habitant,
 = 5 mois de consommation en eau d'un habitant.

Résultats du tri : les flacons plastiques

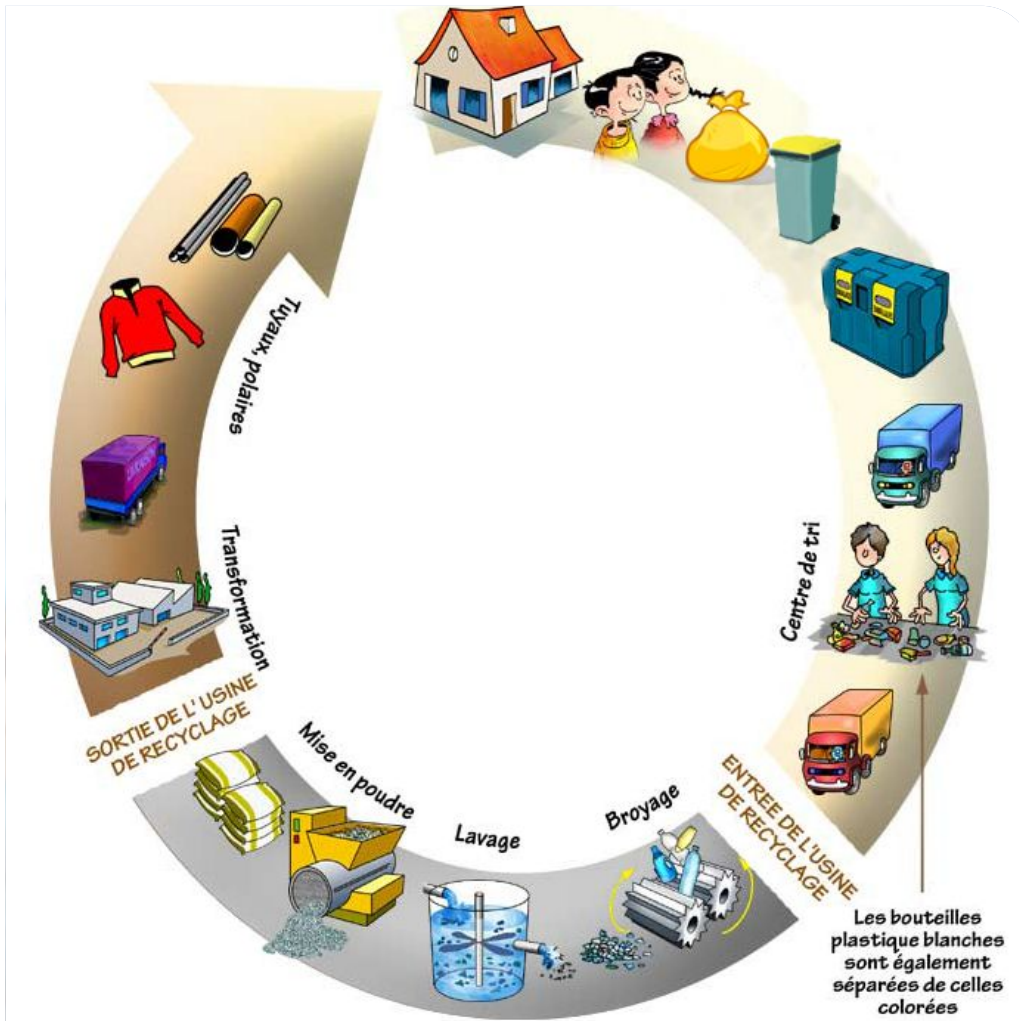

	Tonnage trié en 2021	Soit par habitant
PET CLAIR	68.125	2.09 Kg
PET COLORE	23.576	0.72 Kg
PEHD	39.649	1.22 Kg

1 tonne de plastique fabriqué à partir de plastique recyclé,
 = 500 kg de pétrole brut,
 = 200 kg de gaz naturel
 = équivalent 9 mois de consommation énergétique d'un habitant.
 = limitation de 1,5 tonne les émissions de CO2 dans l'atmosphère (gaz à effet de serre).

Résultats du tri : les papiers, carton, briques alimentaires

Envoyé en préfecture le 04/10/2022
 Reçu en préfecture le 04/10/2022
 Affiché le
 ID : 033-213301229-20221004-DELIB05_22_2022-DE



	Tonnage trié en 2021	Soit par habitant
EMR	430.262	13.20 Kg
TETRA	19.860	0.61 Kg
JOURNAUX	318.100	9.76 Kg

1 tonne de papier fabriqué à partir de papier recyclé
 = 4 m³ de bois,
 = 100 fois moins d'eau,
 = 3 fois moins d'énergie.
 Les fibres ne sont recyclables qu'une dizaine de fois

Résultats du tri

Envoyé en préfecture le 04/10/2022

Reçu en préfecture le 04/10/2022

Affiché le



ID : 033-213301229-20221004-DELIB05_22_2022-DE

en tonnes	janv.-21	févr.-21	mars-21	avr.-21	mai-21	juin-21	juil.-21	août-21	sept.-21	oct.-21	nov.-21	déc.-21	TOTAL
Acier													Acier
<i>Tonnages triés</i>	5,624	5,437	6,714	6,975	6,078	7,117	2,969	3,948	0,230	1,857	5,957	8,170	61,076
<i>Expéditions</i>		21,222				24,700				3,707	13,518		63,147
ALU													Alu
<i>Tonnages triés</i>	0,558	0,833	1,244	0,920	0,545	0,594	1,068	-0,317	0,081	0,229	0,022	-0,322	5,455
<i>Expéditions</i>											5,940		5,940
EMR / PCNC 5.02 ET 1.05A													EMR
<i>Tonnages triés</i>	37,353	33,421	42,224	40,800	27,736	36,003	40,845	26,641	33,159	41,409	35,297	35,374	430,262
<i>Expéditions</i>	27,980	76,660	24,620	48,400	48,040		23,940		119,660	24,300		80,500	474,100
Tétra / PCC 5.03A													Tétra
<i>Tonnages triés</i>	1,656	1,089	3,305	2,285	1,254	1,434	1,430	1,459	0,838	0,559	1,370	3,181	19,860
<i>Expéditions</i>				22,760									22,760
PET Couleur/Foncé													PET Couleur
<i>Tonnages triés</i>	3,013	2,044	3,478	3,336	2,078	2,378	2,475	1,521	1,793	0,253	1,001	0,206	23,576
<i>Expéditions</i>				14,560						12,640			27,200
PET Clair													PET Clair
<i>Tonnages triés</i>	4,720	4,715	6,931	9,329	5,146	7,293	4,894	7,882	6,053	1,717	4,612	4,833	68,125
<i>Expéditions</i>		20,180	18,500				17,520			18,340			74,540
PEHD													PEHD
<i>Tonnages triés</i>	3,518	3,841	6,110	3,482	3,112	3,633	2,442	4,955	0,883	2,216	2,596	2,861	39,649
<i>Expéditions</i>			37,100										37,100
JRM													JRM
<i>Tonnages triés</i>	25,914	27,217	22,570	31,458	31,347	28,904	30,243	38,524	30,489	33,478	6,241	11,715	318,100
<i>Expéditions</i>			71,520		49,720	48,180		22,380	48,120	48,820	51,120		339,860
Gros magasin													GM
<i>Tonnages triés</i>	38,294	29,660	35,512	32,970	35,177	38,651	33,000	23,138	44,496	28,498	47,017	75,751	462,164
<i>Expéditions</i>	98,220	71,640		72,720	47,740	24,580		49,380		99,040	24,240		487,560
Refus													Refus
<i>Tonnages triés</i>	28,927	30,477	29,628	25,626	32,164	28,557	27,054	34,478	35,353	51,806	43,484	35,929	403,483
<i>Expéditions</i>	29,122	25,180	34,147	27,285	30,618	23,410	40,001	15,945	31,762	59,274	54,999	26,896	398,639

Gestion de la déchèterie communautaire

Déchèterie de Canéjan
14 Chemin du 20 Août 1949,
33610 Canéjan

Organisation du service : horaires d'ouverture de la déchèterie

Envoyé en préfecture le 04/10/2022
Reçu en préfecture le 04/10/2022
Affiché le 
ID : 033-213301229-20221004-DELIB05_22_2022-DE

Horaires d'ouverture du 1er avril au 31 octobre :

Lundi	de 13h à 18h30	Accès libre
Mardi	de 9h à 12h de 14h à 18h30	Accès libre Avec rendez-vous
Mercredi	de 9h à 12h de 14h à 18h30	Accès libre Avec rendez-vous
Jeudi	de 13h à 18h30	Accès libre
Vendredi	de 9h à 12h de 14h à 18h30	Accès libre Avec rendez-vous
Samedi	de 9h à 12h de 14h à 18h30	Accès libre Avec rendez-vous
Dimanche	de 8h à 12h	Accès libre

Horaires d'ouverture du 1er novembre au 31 mars :

Lundi	de 13h à 17h	Accès libre
Mardi	de 9h à 12h de 14h à 17h	Accès libre Avec rendez-vous
Mercredi	de 9h à 12h de 14h à 17h	Accès libre Avec rendez-vous
Jeudi	de 13h à 17h	Accès libre
Vendredi	de 9h à 12h de 14h à 17h	Accès libre Avec rendez-vous
Samedi	de 9h à 12h de 14h à 17h	Accès libre Avec rendez-vous
Dimanche	de 8h à 12h	Accès libre

La déchèterie est fermée les jours fériés, la prise de de RDv se fait sur internet ou par téléphone

Modalités et lieux de traitement

Envoyé en préfecture le 04/10/2022

Reçu en préfecture le 04/10/2022

Affiché le



ID : 033-213301229-20221004-DELIB05_22_2022-DE

Marché n° PS01-2018

Matières	Contenants	Exutoires
Cartons	Benne 30 m ³	Centre de tri VEOLIA à Bègles
Ferrailles	Benne 30 m ³	Centre de valorisation Derichbourg à Bègles
Gravats Propres	Benne 10 m ³	GAIA Mérignac
Tout Venant	Benne 30 m ³	ISDND de Lapouyade via le centre de transfert de Guyenne Granulats
Déchets Verts	Benne 30 m ³	Plateforme de valorisation SEDE à Cestas
Bois	Benne 30 m ³	Plateforme de valorisation SEDE à Cestas
DMS (piles, batteries, peintures, médicaments)	Géobox	PENA St jean d'Ilac
Huile minérale	Borne	PENA St jean d'Ilac
Huile végétale	Borne	ECOGRAS
Verre	Borne	IPAQ à Vayres
DASRI	Armoire	PROCINER à Bassens

Moyens engagés : effectif => à valider

- ❑ L'activité d'exploitation de la déchèterie est organisée de 7h00 à 20h selon les périodes, avec une présence quotidienne de l'encadrement de 4h30 à 22h30 du lundi au vendredi, et une astreinte le week-end.
Un numéro unique permet de joindre un personnel d'encadrement en cas de besoin.

- ❑ Pour le fonctionnement de la déchèterie, nous employons :
 - *2 agents d'accueil 7 jours par semaine*
 - *1 chauffeurs 6 jours par semaine*
 - *1 chauffeur packmat 6 jours par semaine*

- ❑ Pour le nettoyage hebdomadaire, nous utilisons :
 - *2 personnes,*
 - *1 chauffeur pour le déplacement des bennes,*

Moyens engagés : matériel

- Les évacuations des déchets sont réalisées par les véhicules suivants :

Types de contenants	Véhicules utilisés
Bennes 10 à 30 m ³	Camion ampliroll
Bornes à huile	Camion de pompage avec citerne
Borne à verre	Camion équipé de grue de levage hydraulique
DMS/DASRI	Camion équipé d'un hayon

- Les bennes compactées plusieurs fois par jour permettent de réduire le nombre de rotations de 27% environ.

Quantités de déchets acceptés en déchèterie

Envoyé en préfecture le 04/10/2022

Reçu en préfecture le 04/10/2022

Affiché le



ID : 033-213301229-20221004-DELIB05_22_2022-DE

Matières	Janv.	Fév.	Mars	Avril	Mai	Juin	Juillet	Août	Sept.	Oct.	Nov.	Déc.	TOTAL
Cartons	15,02	11,24	10,90	13,72	12,48	13,24	13,66	13,00	7,68	9,50	2,36	14,38	137,180
Ferrailles	7,520	9,100	13,220	13,000	7,100	7,340	7,040	6,420	7,080	6,820	5,360	5,520	95,520
Gravats Propres	50,240	82,020	150,640	188,700	109,540	117,020	115,680	83,888	55,220	100,940	72,620	44,360	1 170,868
Tout Venant	137,640	132,680	221,940	253,366	208,860	207,480	205,040	210,605	178,963	140,420	149,640	148,360	2 194,994
Déchets Verts	213,860	204,840	320,780	253,340	223,540	306,980	296,340	264,800	242,100	346,620	344,100	364,440	3 381,740
Bois	25,120	30,520	52,700	59,940	43,740	49,880	43,480	39,700	41,740	37,460	26,400	25,240	475,920
DMS	0,84	0,51	1,39	0,79	1,35	1,09	0,83	1,06	1,76	1,16	1,05	0,85	12,689
Piles	0,050	0,051	0,129	0,126	0,065	0,069	0,166	0,052	0,050	0,064	0,178	0,129	1,129
Médicaments	0,028	0,013	0,056	0,035	0,020	0,047	0,016	0,029	0,021	0,052	0,023	0,022	0,362
Peinture	1,388	1,983	2,864	2,640	2,222	3,092	2,274	3,224	3,274	2,163	1,966	1,394	28,484
DASRI	0,012	0,144	0,013	0,017	0,006				0,066		0,032	0,008	0,298
TOTAL	451,717	473,100	774,634	785,678	608,925	706,239	684,527	622,782	537,949	645,196	603,733	604,704	7 499,184

variation mensuelle par type de déchets

Variation mensuelle des tonnages évacués

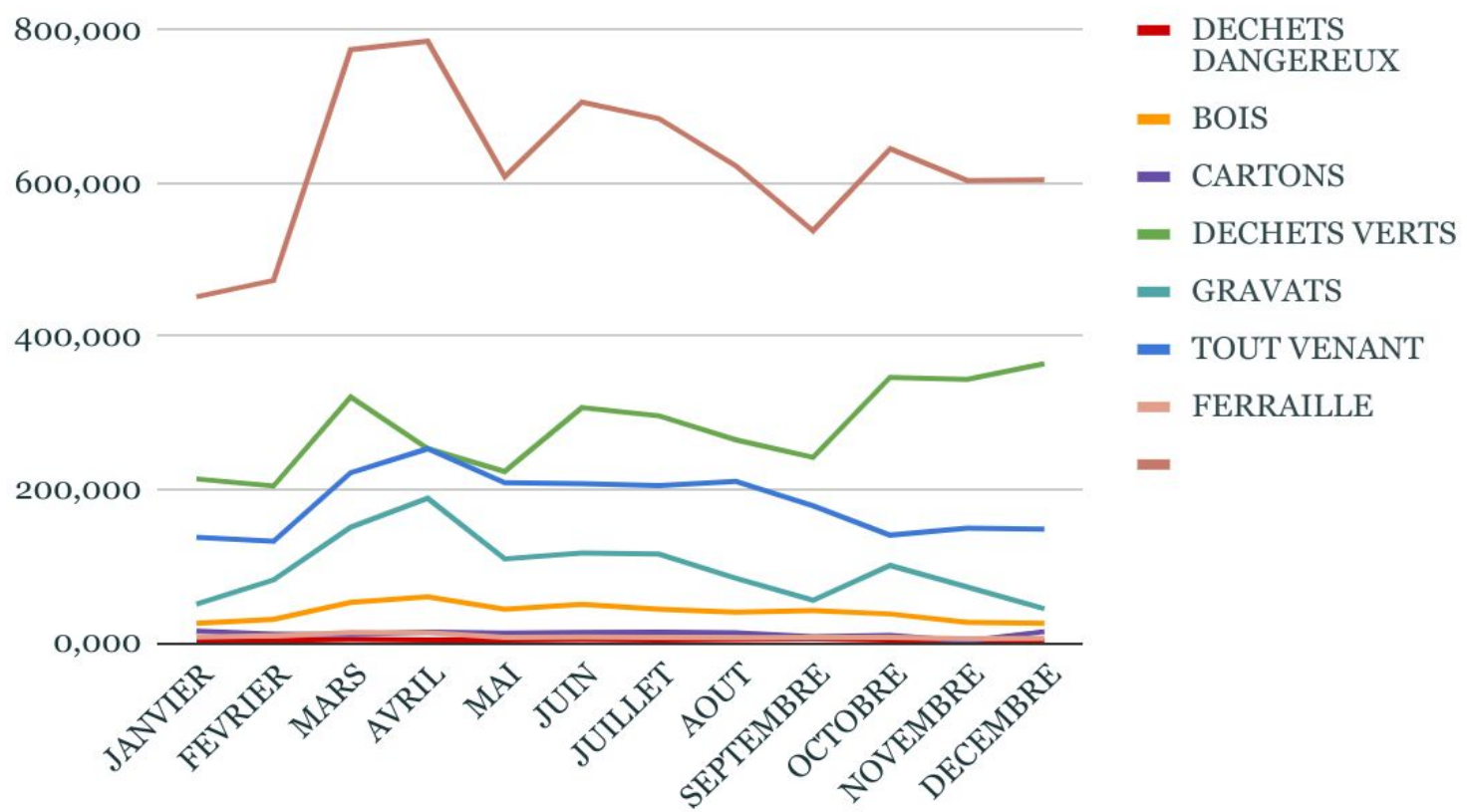

Répartition par flux (tonnages)

Envoyé en préfecture le 04/10/2022

Reçu en préfecture le 04/10/2022

Affiché le



ID : 033-213301229-20221004-DELIB05_22_2022-DE

Répartition par flux

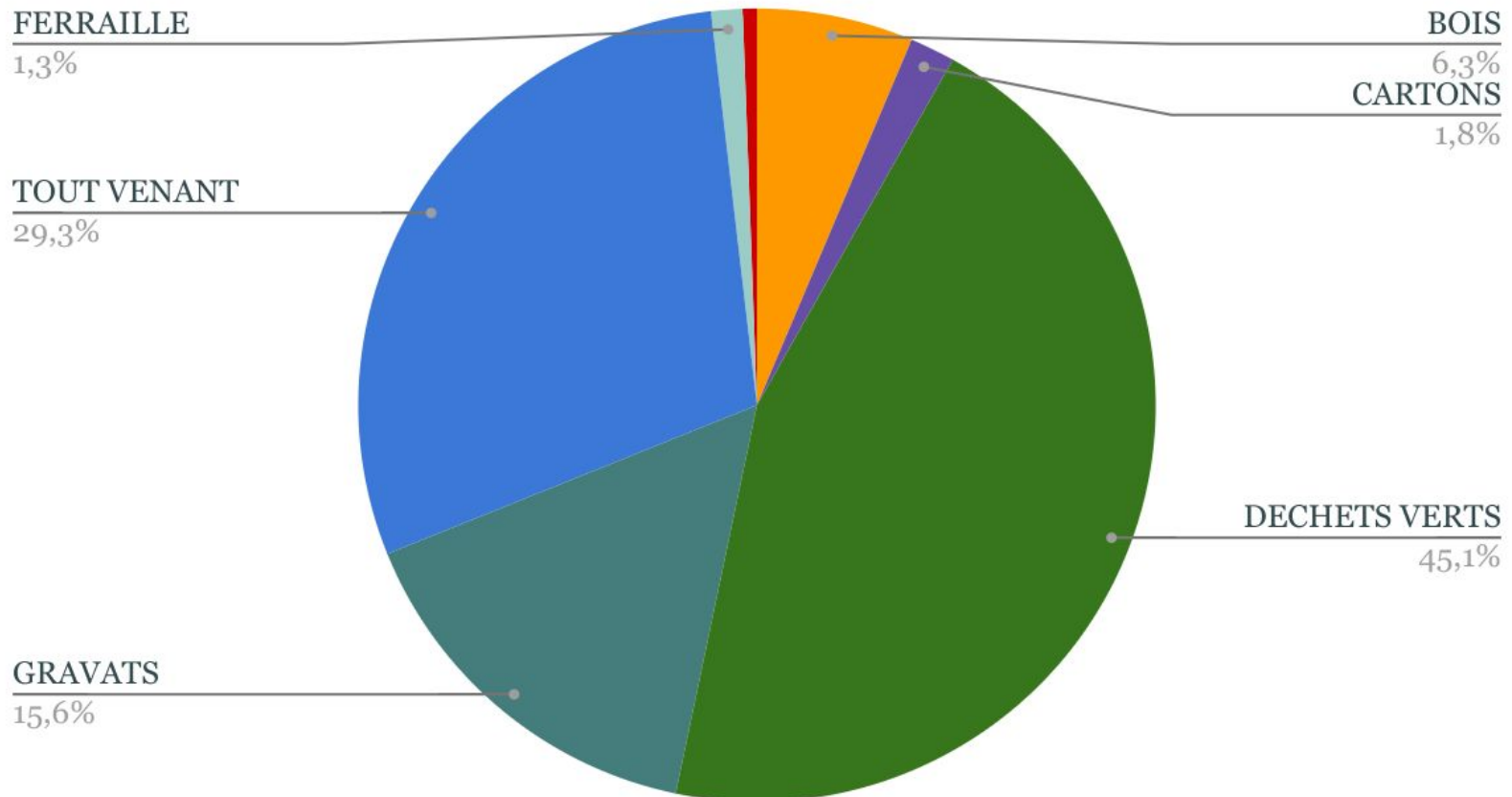

Variation des apports et impact COVID

Envoyé en préfecture le 04/10/2022

Reçu en préfecture le 04/10/2022

Affiché le



ID : 033-213301229-20221004-DELIB05_22_2022-DE

Tonnages évacués années 2020 et 2021

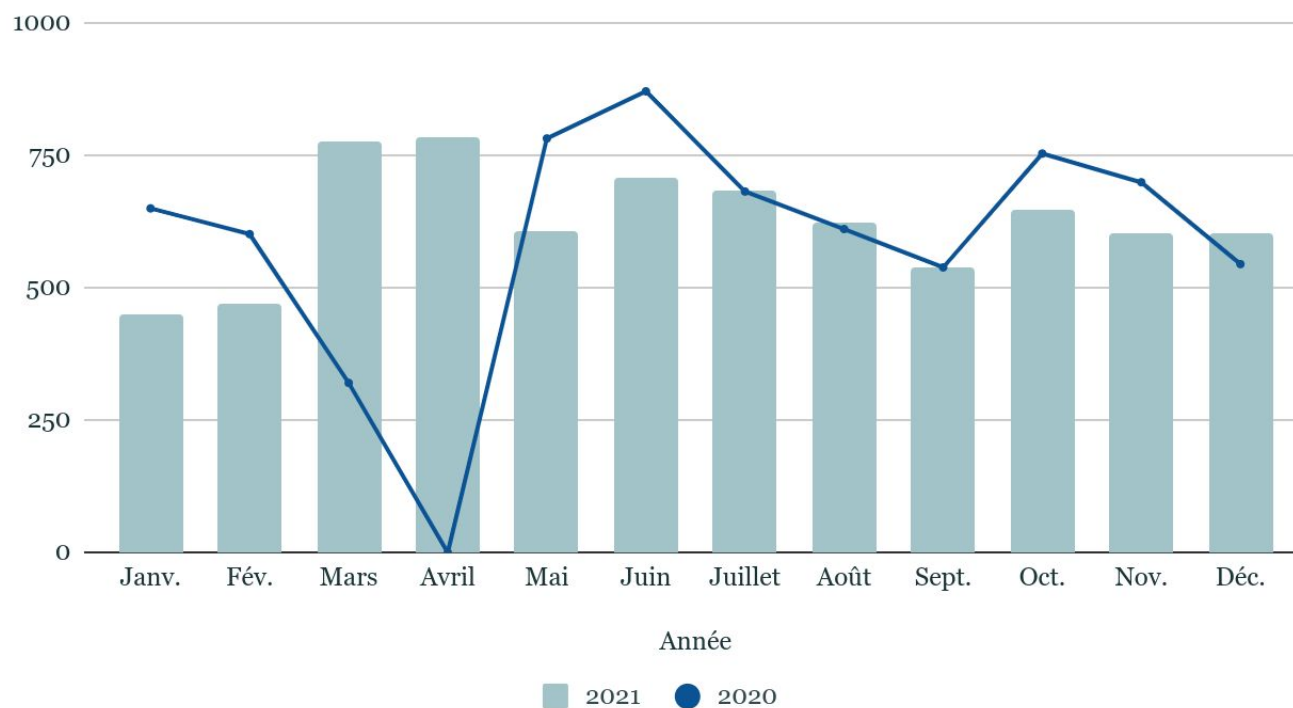

Distances parcourues

Envoyé en préfecture le 04/10/2022

Reçu en préfecture le 04/10/2022

Affiché le



ID : 033-213301229-20221004-DELIB05_22_2022-DE

Matières	Km Aller
Cartons	938
Ferrailles	951
Gravats	3 988
Tout venants (au centre de transfert)	8 802
Déchets Verts	8 782
Bois	2 972
Déchets Dangereux (collecte mutualisée)	759
DASRI	257
Huiles Minérales	352
Verre	211
Total	28 012

	Kilométrage parcouru	Consommation nécessaire
Camion MOVI	28 012	21 000 litres
PACKMAT	8736	6549 litres

Fréquentation de la déchèterie (nbr de passages)

Envoyé en préfecture le 04/10/2022

Reçu en préfecture le 04/10/2022

Affiché le



ID : 033-213301229-20221004-DELIB05_22_2022-DE

Fréquentation 2021

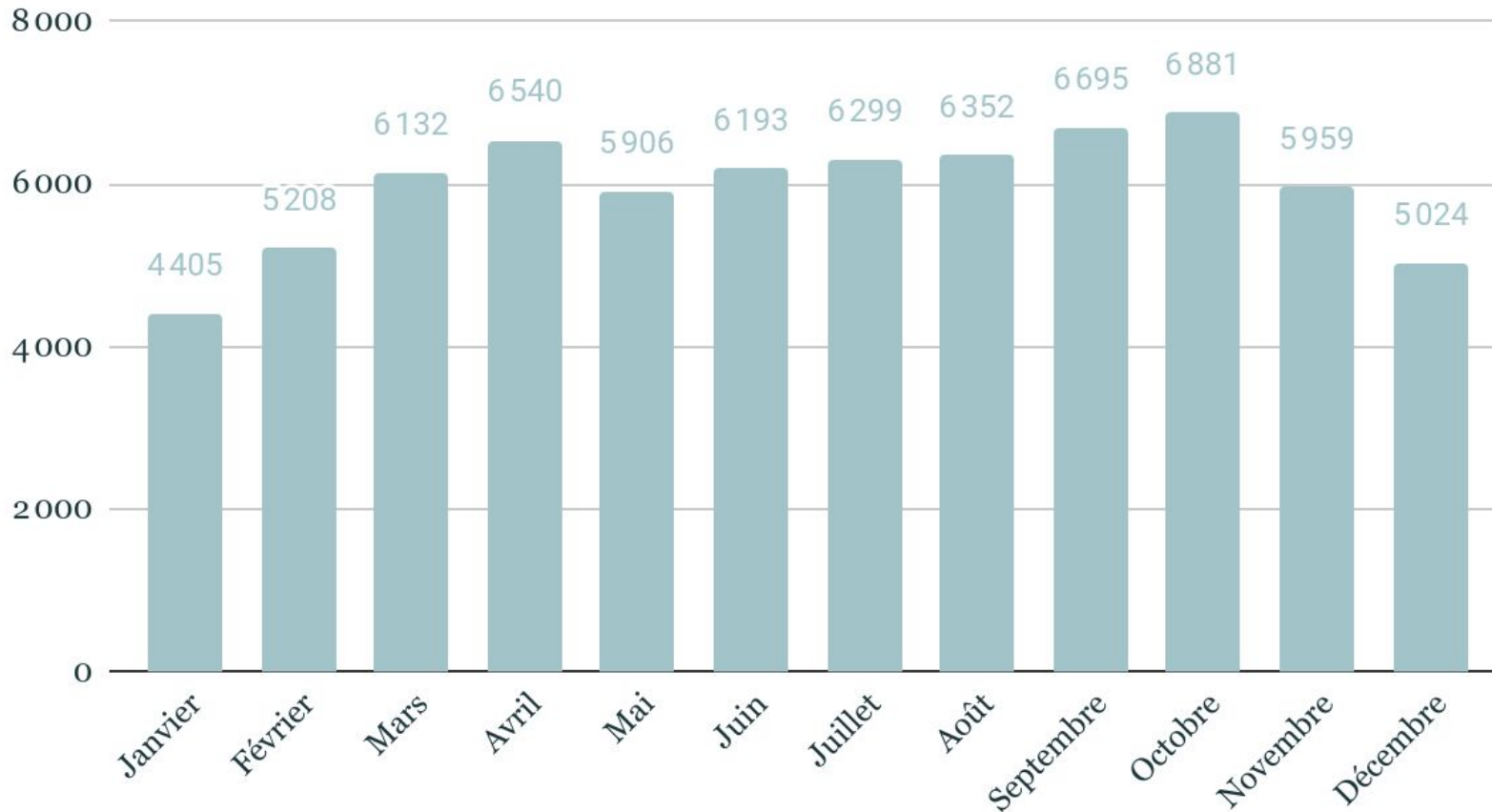

Fréquentation de la déchèterie (impact COVID)

Envoyé en préfecture le 04/10/2022

Reçu en préfecture le 04/10/2022

Affiché le

SLO

ID : 033-213301229-20221004-DELIB05_22_2022-DE

Fréquentation années 2019, 2020 et 2021

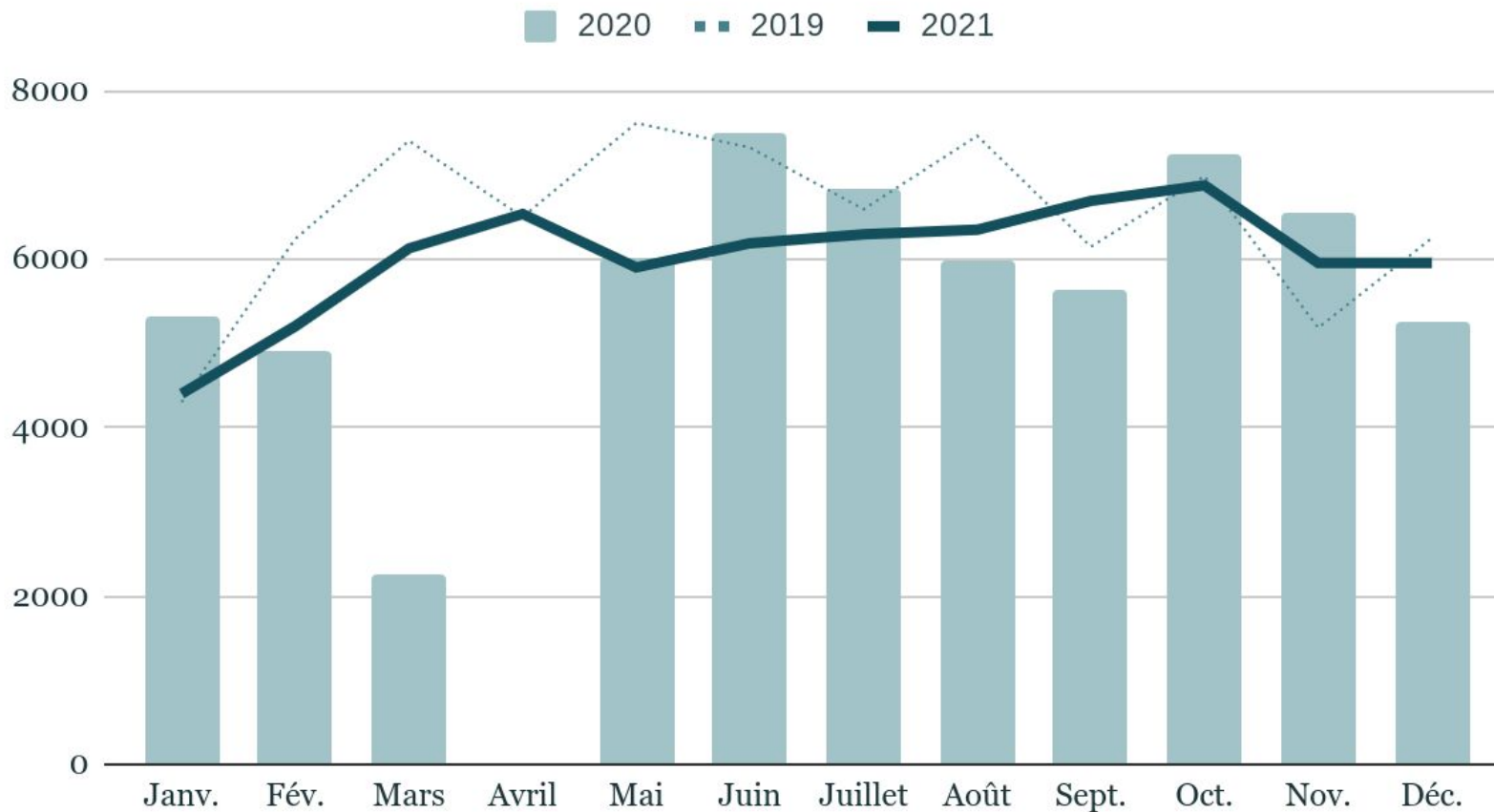

Utilisation de la plateforme de prise de RDV

Envoyé en préfecture le 04/10/2022
Reçu en préfecture le 04/10/2022
Affiché le
ID : 033-213301229-20221004-DELIB05_22_2022-DE

Fréquentation 2021

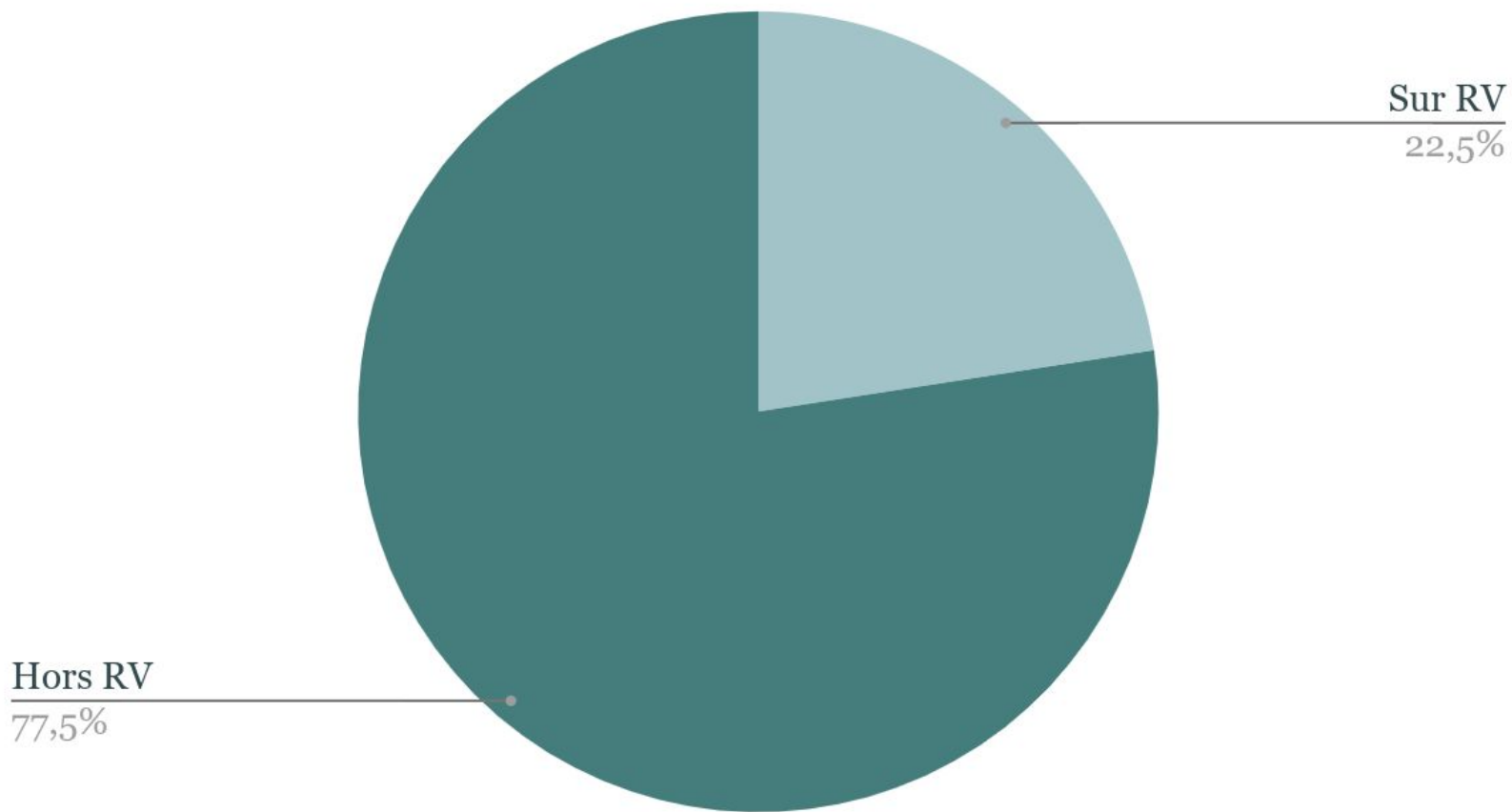

Dégradations constatées

Envoyé en préfecture le 04/10/2022

Reçu en préfecture le 04/10/2022

Affiché le

SLO

ID : 033-213301229-20221004-DELIB05_22_2022-DE

Dépôts sauvages devant la déchèterie, ou à l'intérieur en profitant des intrusions

Type de Réclamation	Nbre de Réclamation
Carte d'accès	1
Dépôt sauvage	6
Détérioration	38
Incivilité	2
Infrastructure	1
Respect contrat	1
Total	49



Casse fenêtré, tags



Quelques exemples des dégradations constatées à la prise de poste

Envoyé en préfecture le 04/10/2022

Reçu en préfecture le 04/10/2022

Affiché le

ID : 033-213301229-20221004-DELIB05_22_2022-DE

comptés

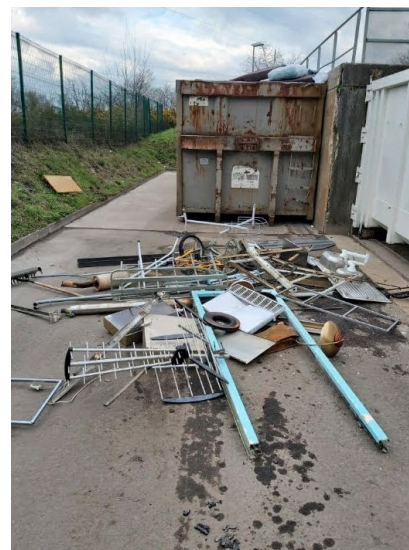

du vandalisme survenu dans la nuit de Samedi à Dimanche

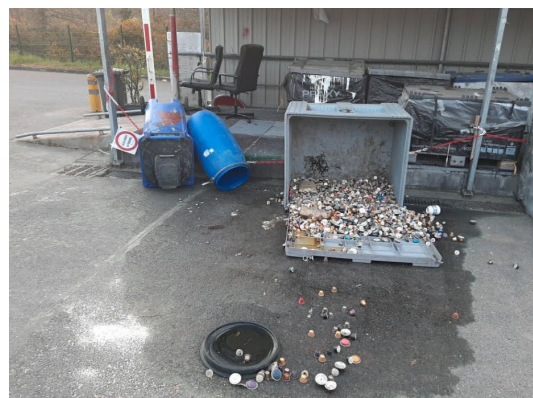
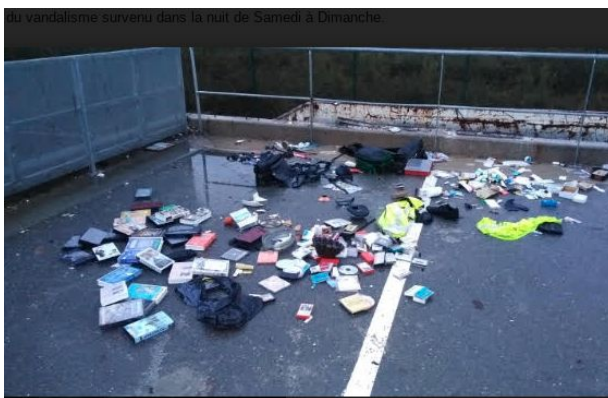

Coûts d'exploitation du site 2021

Envoyé en préfecture le 04/10/2022

Reçu en préfecture le 04/10/2022

Affiché le



ID : 033-213301229-20221004-DELIB05_22_2022-DE

Frais d'exploitation	Montant HT
● Vérifications et analyses réglementaires	3 415 €
● Cartes d'accès au site	1 600 €
● Réparations diverses et entretien du site (entreprises extérieures)	11 350 €
● Remise en état à plusieurs reprise des portes et portails (réalisés par notre chaudronnier)	1 800€
● Fourniture protection et désinfection COVID sur le marché déchetterie en ne comptabilisant que le personnel d'exploitation (coût global pour l'agence 76000 €)	4 515€
● Remplacement du matériel ou des caissettes volés	370 €
TOTAL	21 250 €

Annexes

Réclamations